

**CE**

**2022**

**RESILIÊNCIA E DESENVOLVIMENTO SUSTENTÁVEL**

1

O FMI (WEO de julho de 2021) manteve a sua perspectiva de crescimento, face às projeções de abril de 2021. O PIB deverá crescer 6,0% em 2021 e 4,9% em 2022. Entretanto, as perspectivas para as economias emergentes, principalmente a Ásia emergente, foram revistas para baixo, em compensação, as perspectivas para as economias avançadas foram melhoradas. O acesso à vacina aparece como fator condicionante para a performance da atividade económica global.

2

A nível de preços, a perspectiva é para o aumento. De acordo com o FMI a inflação global deverá retornar aos seus níveis pré-crise em 2022. No caso dos mercados emergentes em desenvolvimento este aumento está relacionada, em parte com a subida de preços dos alimentos;

3

O nível de risco, no cenário macroeconómico mundial, estará fortemente condicionado às diversas mutações sofrida pelo vírus (da Covid-19), em função do lançamento mais lento do que previsto da vacina, e pelo aperto nas condições financeiras externas.

Fonte: FMI, julho 2021

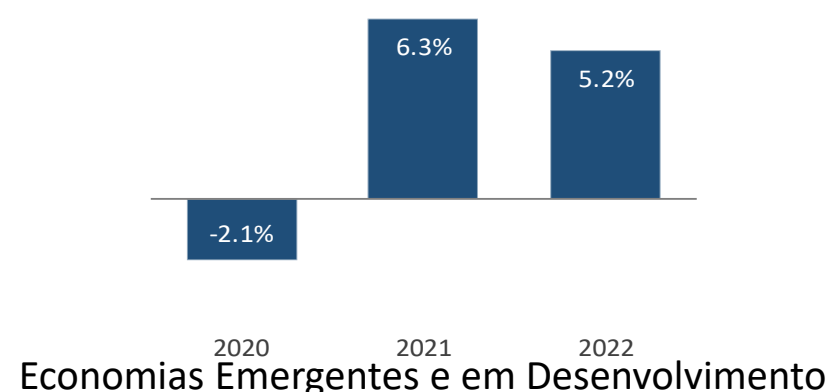
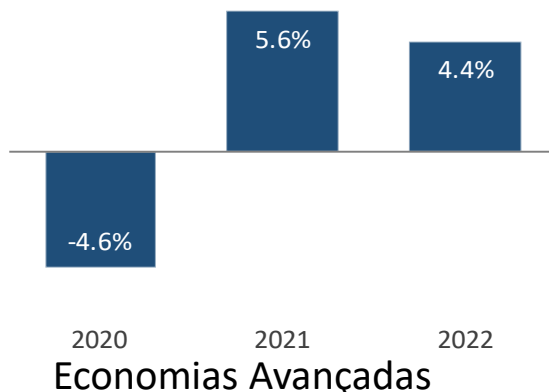
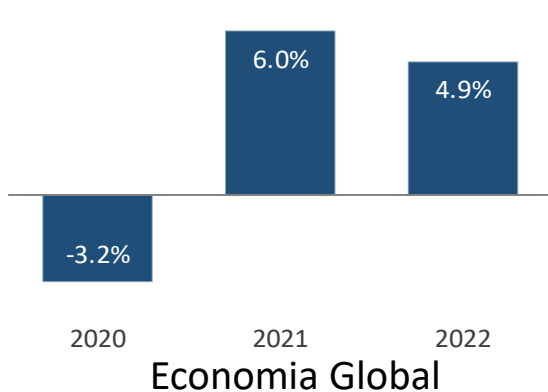

# CE 2022

RESILIÊNCIA E DESENVOLVIMENTO SUSTENTÁVEL

CRISE

RETOMA

Resposta Sanitária

Recuperação Económica

Inclusão Social

Sustentabilidade Orçamental

## SERVIÇO DA DÍVIDA: +9 mil milhões de CVE em 2022

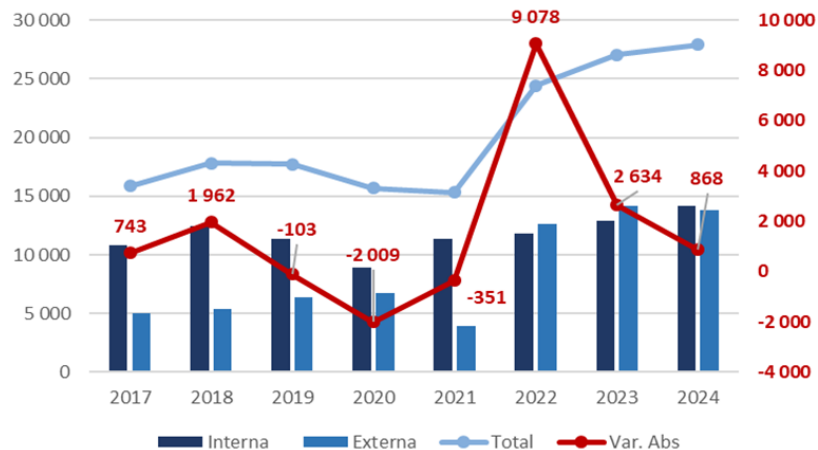

## RIGIDEZ DA DESPESA PÚBLICA AGRAVADA COM A IMPLEMENTAÇÃO DOS PCCS: 90%

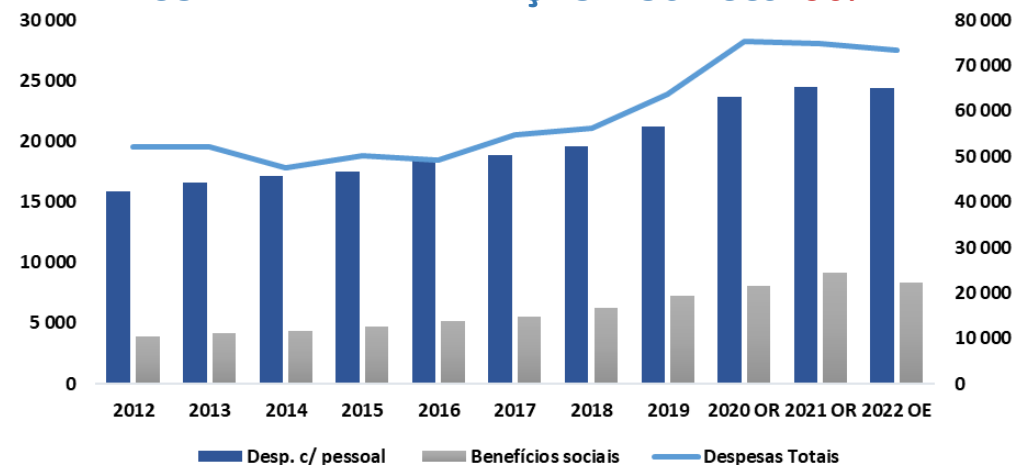

## CUSTO DA COVID-19: 2020 a 2022: -60 mil milhões de CVE

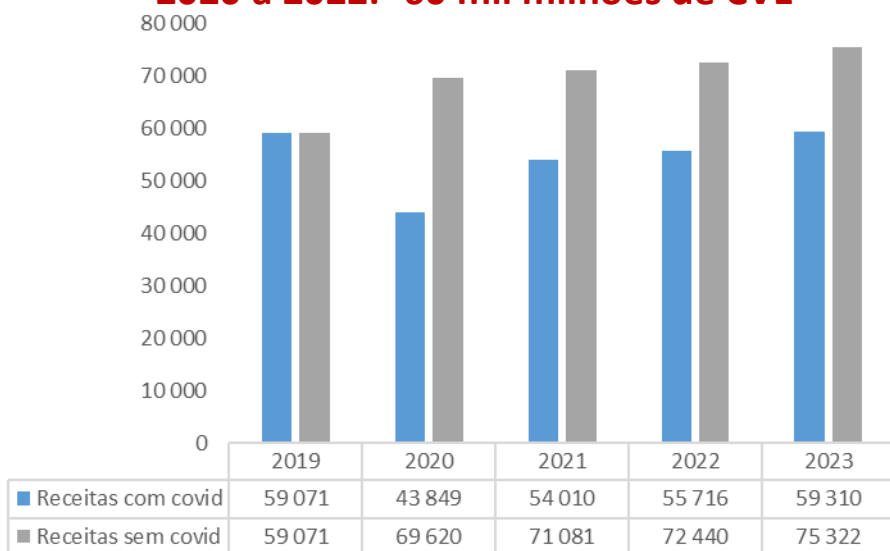

## ELEVADA INCERTEZA E RISCOS ORÇAMENTAIS: 10 mil milhões de CVE

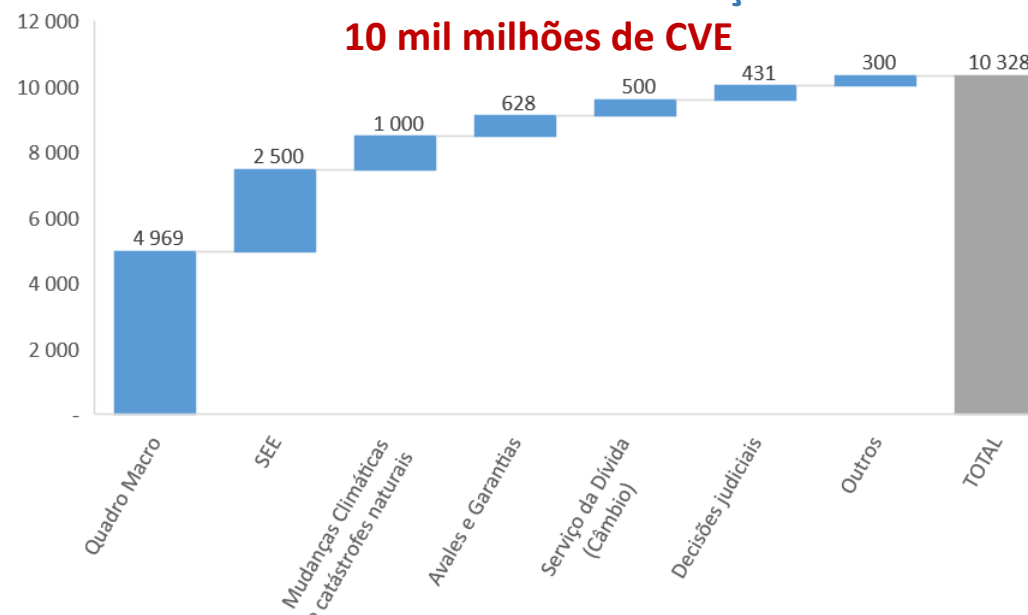

## Condicionalismo: SERVIÇO DA DÍVIDA

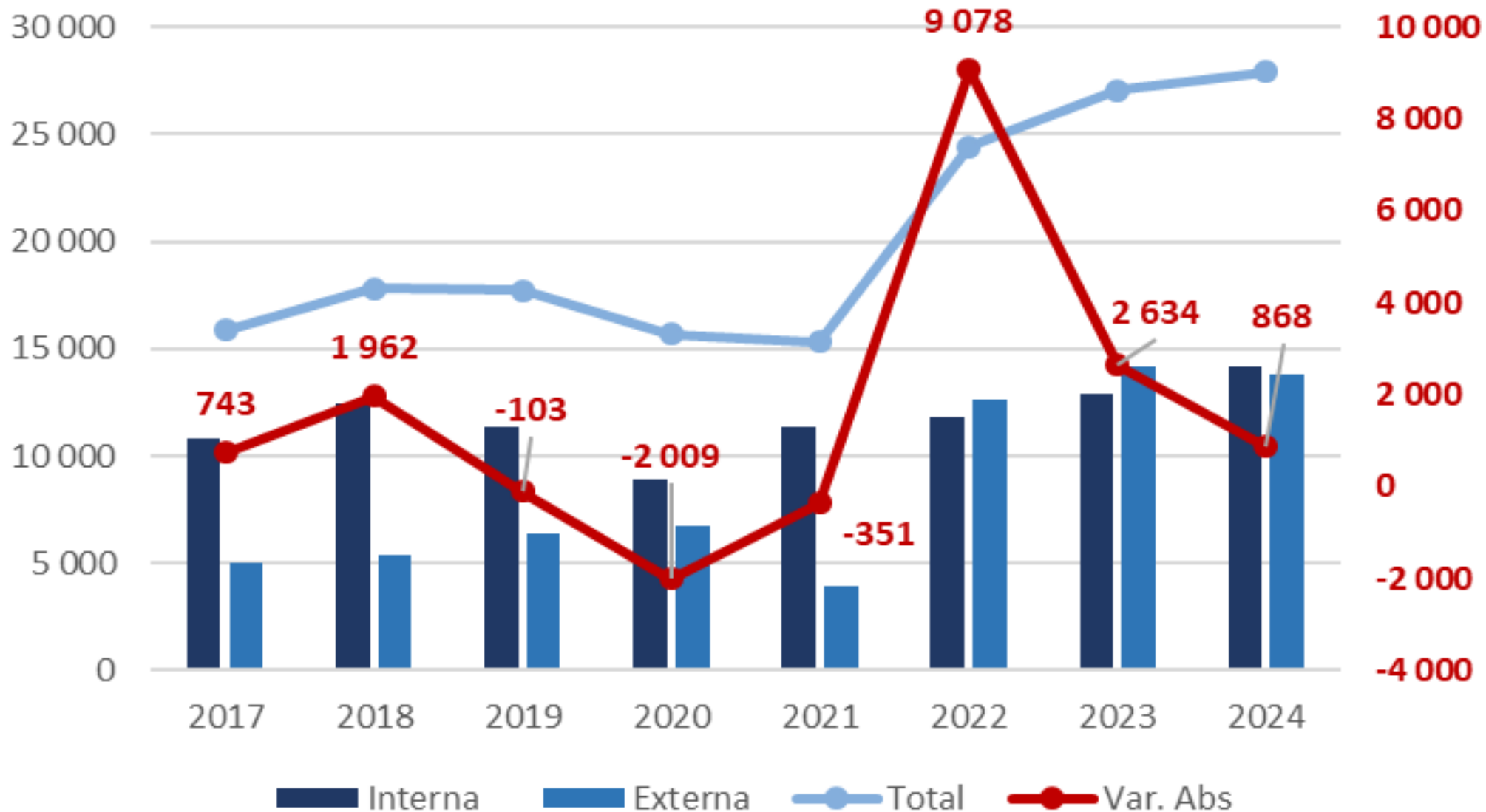

Eixo secundário: Var. Abs

## Condicionalismo: RIGIDEZ DA DESPESA PÚBLICA

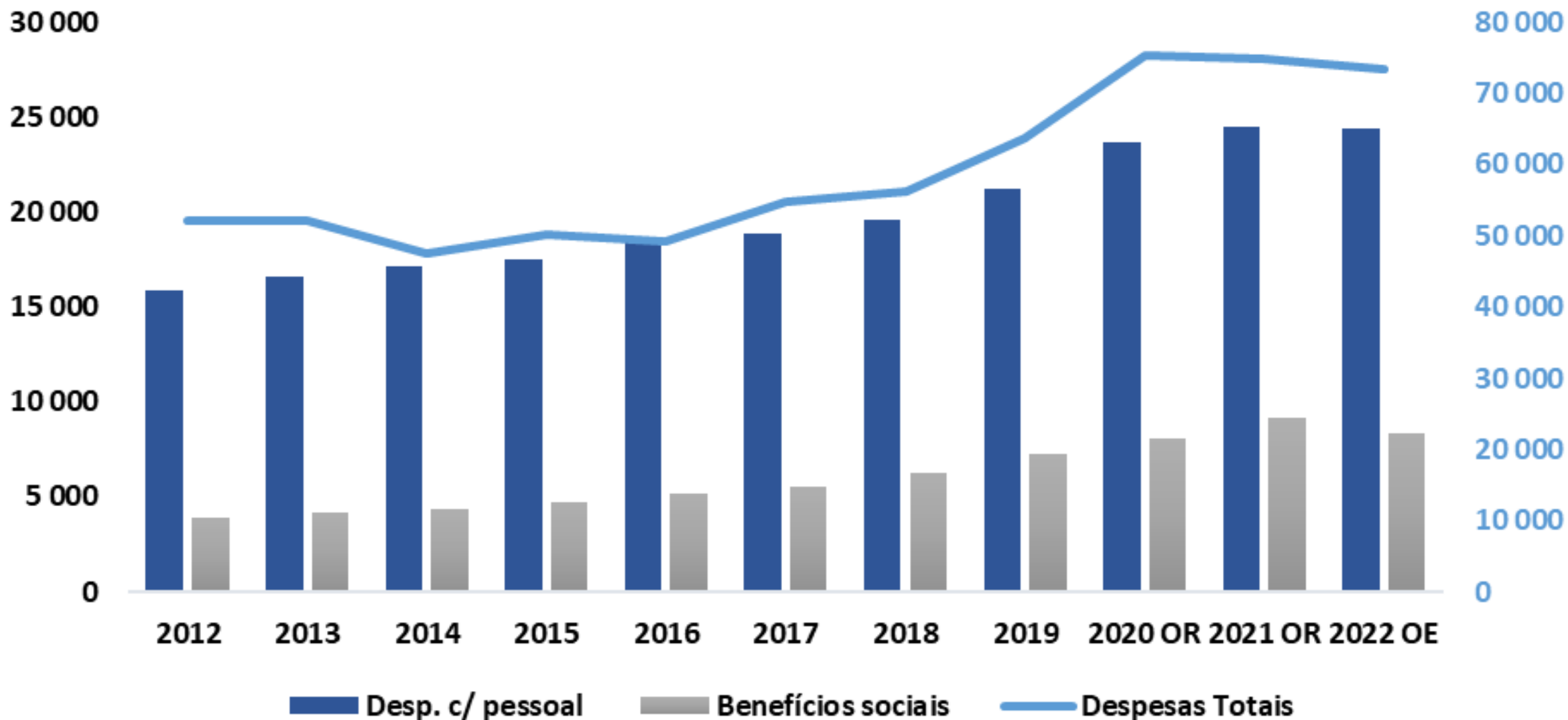

## Condicionalismo: CUSTO DA COVID-19

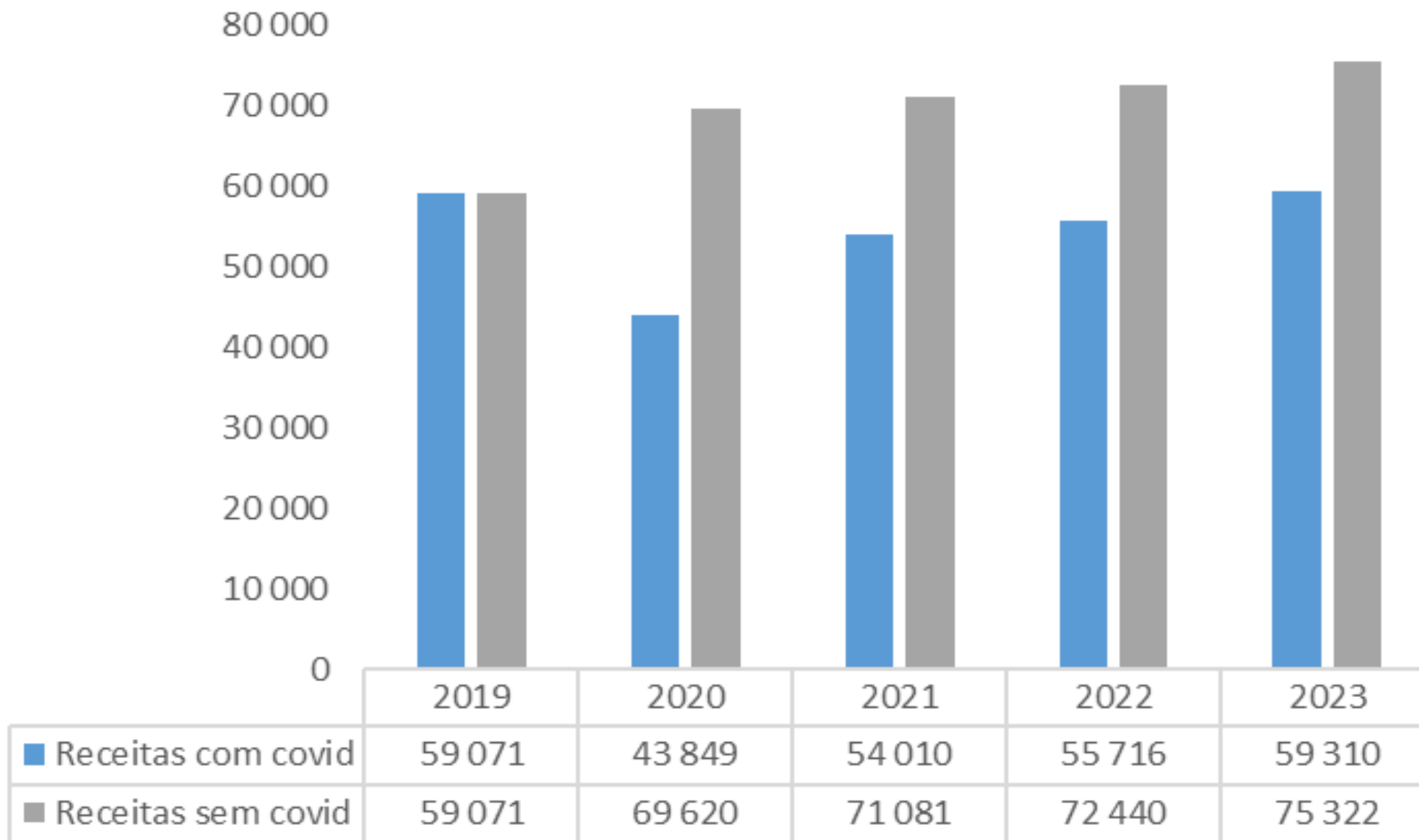

## Condicionaismo: ELEVADA INCERTEZA E RISCOS ORÇAMENTAIS

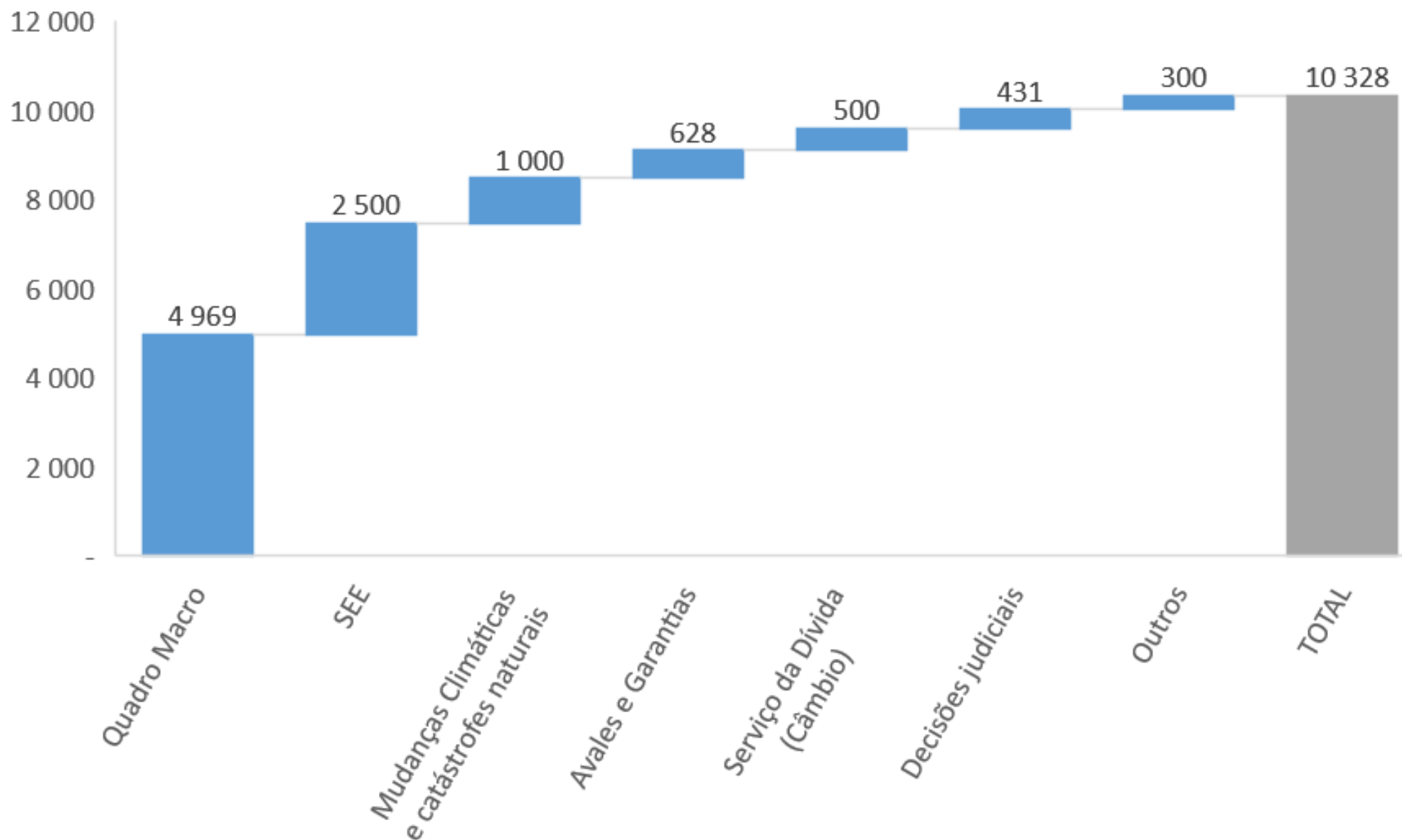



## Síntese dos Principais Indicadores Macro-Fiscais

### Macro Nacional

Indicadores	Unidades	2019	2020	2021	2022
PIB real	Variação em %	5,7	-14,8	[6.5 - 7.5]	[3.5 - 6.0]
Inflação	Variação em %	1,1	0,6	[0.8 - 1.0]	[1.5 - 2.0]
Número de Turistas	Variação em %	7,0	-75,0	-22,0	[100 - 150]
Emprego Líquido	Número	11 344	-19 718	6 021	9 749
Taxa de Desemprego	Em % População Ativa	11,3	14,5	14,5	14,2
Câmbio	Valores Médios	98,5	96,8	92,6	93,6
Conta Corrente	Em % PIB	0,0	-15,9	-13,8	-9,4
Reservas	Em Meses	6,9	7,9	6,4	5,3
Massa Monetária	Variação em %	8,1	4,1	3,6	2,0
Crédito à Economia	Variação em %	3,9	4,8	5,3	4,6
Défice Público	Em % PIB	-1,8	-8,8	-9,8	-6,1
Dívida Pública	Em % PIB	124.1	155.6	153.9	150.9

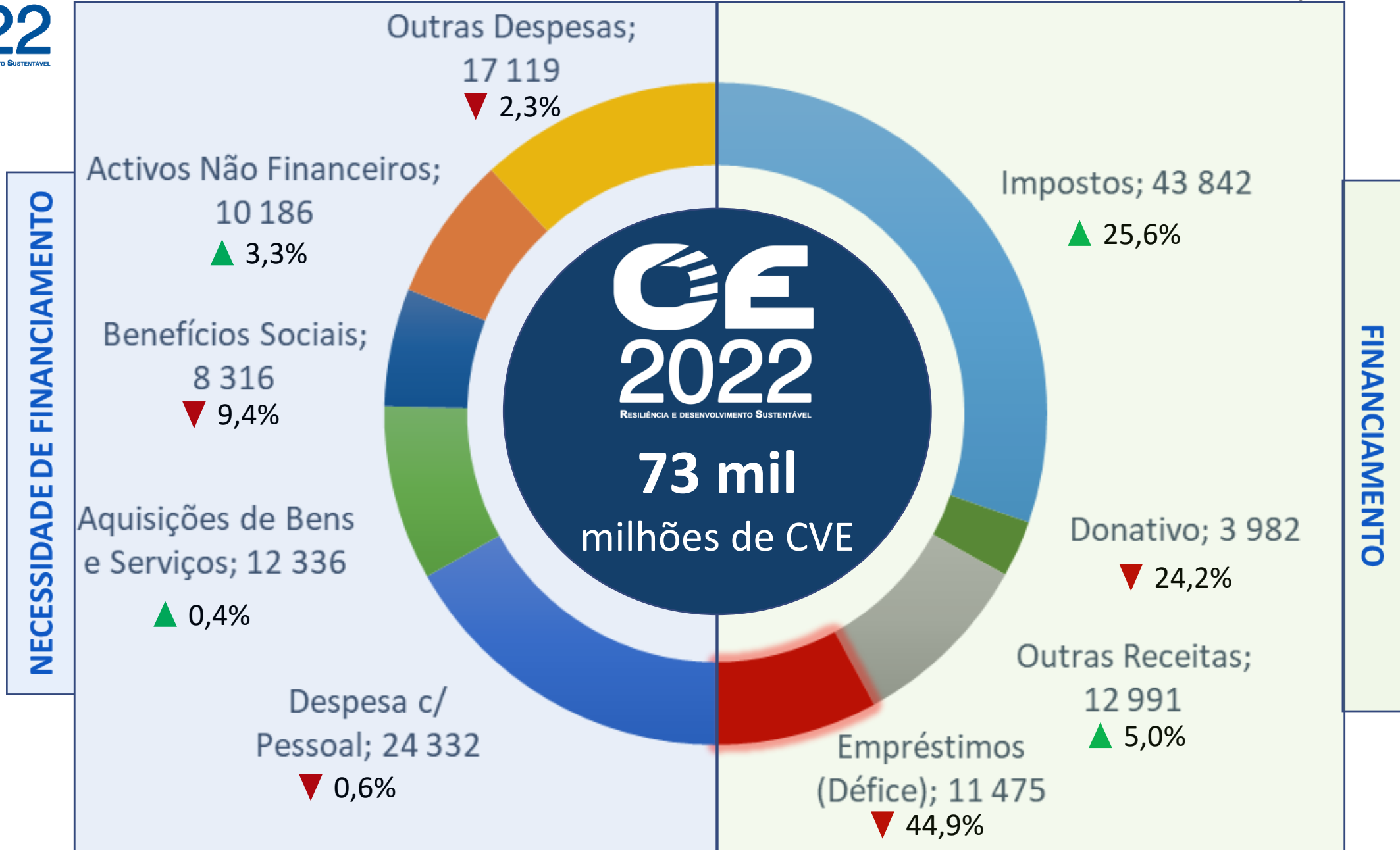

# Alocação dos 73 Mil Milhões de CVE: Funções do Estado

M CVE = Milhões de CVE

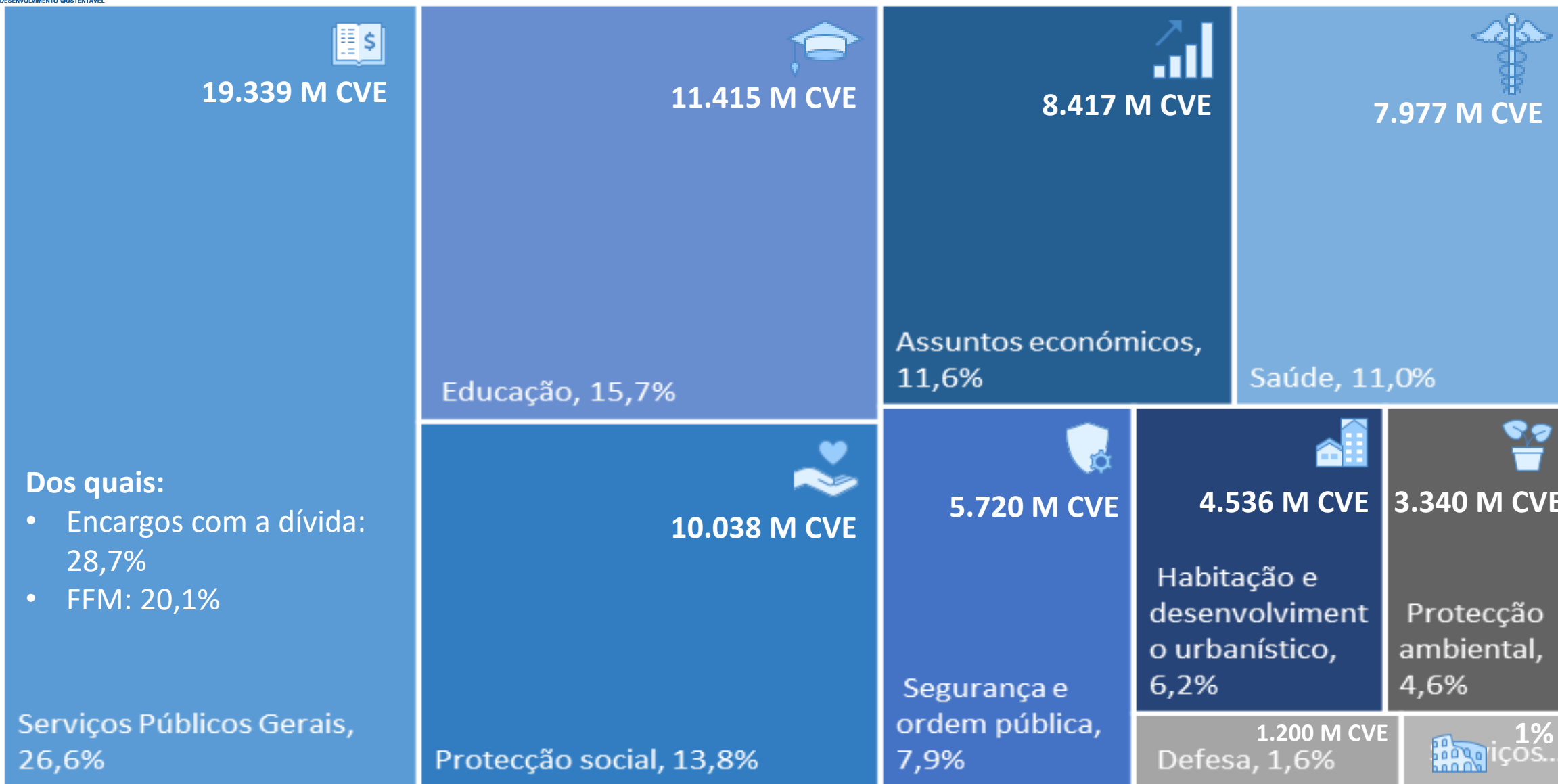

# SUSTENTABILIDADE ORÇAMENTAL

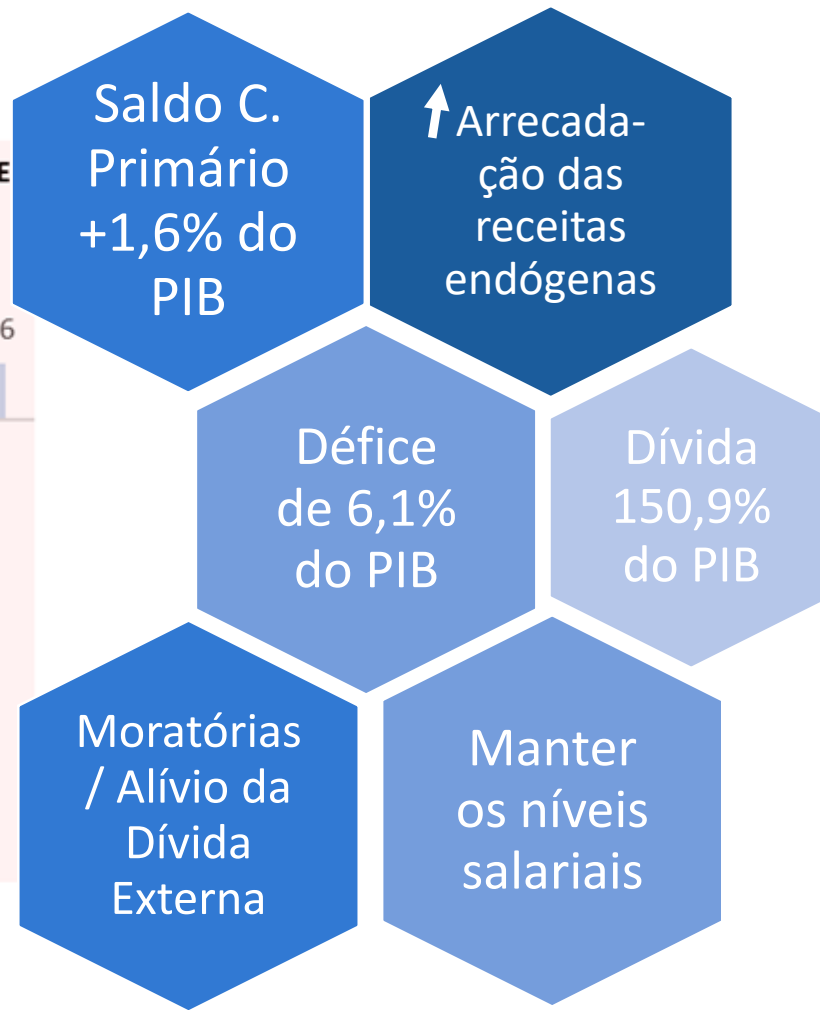
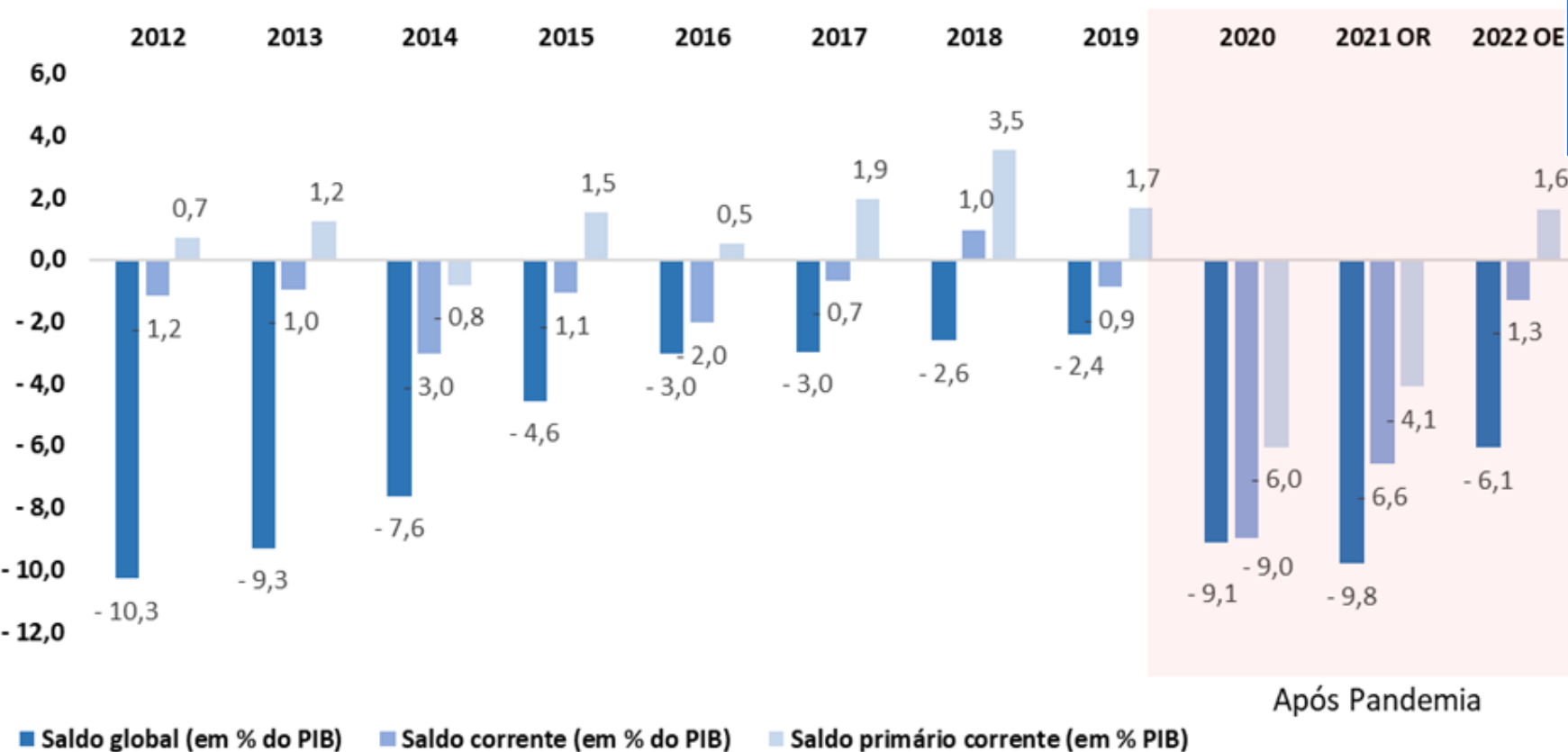

Após Pandemia

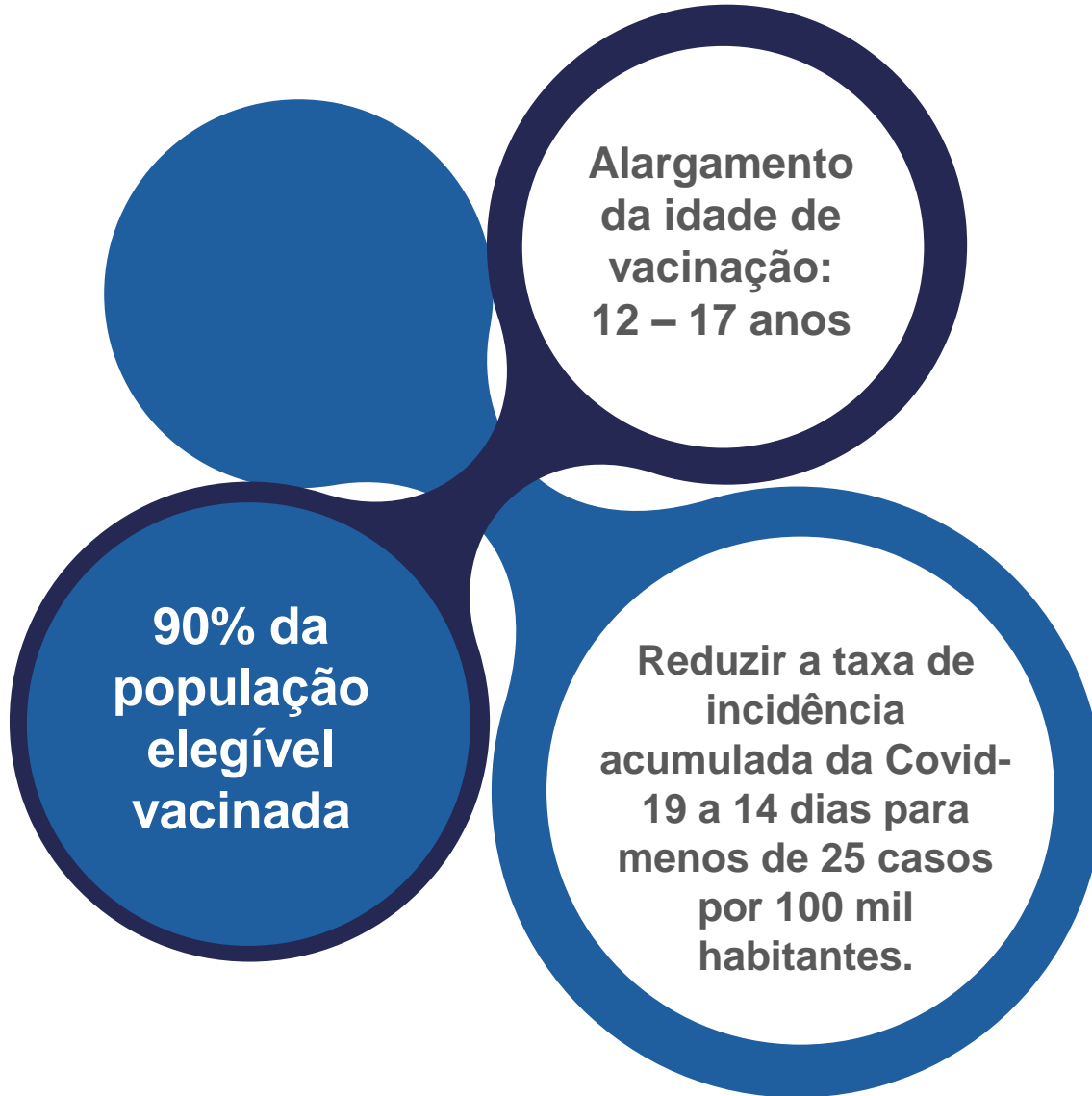

- 01 Manter e reforçar 649 profissionais de saúde para o combate à pandemia (**704 M CVE**) e +155 profissionais para reforço da resposta sanitária (**179 M CVE**).
- 02 Reforço das infraestruturas e equipamentos do Sistema Nacional de Saúde: **356 M CVE**.
- 03 Assegurar os custos com a transição epidemiológica e garantia de assistência medicamentosa: **1.919 M CVE** (+174 M CVE).
- 04 Abordagem integrada para a vigilância, prevenção e combate de doenças: **383 M CVE**.
- 05 Reforço da capacidade laboratorial e descentralização do Laboratório de Virologia: **30 M CVE**.
- 06 Manter a isenção da taxa moderadora: **200 M CVE**.
- 07 Contratação de 200 Técnicos de Apoio Operacional, para as escolas, em resposta à Covid-19: **27 M CVE**.

**PIB 2022:**  
**6%**

Número de  
Turistas: de -22%  
em 2021 para 100  
a 150% em 2022

**Credito à  
economia:**  
**4,6%**

- Emprego Líquido:  
9.749
- Redução da Taxa  
de desemprego  
para 14,2%

**01**

Recapitalização das MPME afetadas pela crise através do fundo de impacto de **10 M de Euros** e do reforço da capacidade de intervenção da Pró-capital e operacionalização do Fundo Soberano de Garantia ao Investimento privado (**90 M Euros**)

**02**

Intensificação do sistema de garantia parcial de crédito pelo reforço do capital da Pró-Garante em **17 M USD**.

**03**

Alargamento das facilidades de Assistência Técnica e Financeira da Pró-Empresa, com fundo de **3 M USD**, mediante cofinanciamento até **0,5 M CVE**, por empresa. Aceleração da formalização **2 M USD**

**04**

Criação e mobilização de linhas de crédito para a “Retoma Económica” num montante total de **9 M de contos**, com maior cobertura de garantias.

**05**

Manutenção do IVA para o Turismo e restauração à taxa de 10%.

**06**

Reforço do empreendedorismo no domínio da economia digital, da cultura e indústrias criativas, da economia azul e promoção da formação para empregabilidade **418 M CVE**.

**07**

Prossecução do investimento em estágios profissionais para jovens: **259 M CVE**.

## Destaca-se:

**INVESTIMENTO  
PRIVADO**  
(aprovados):  
**192.511 M CVE**

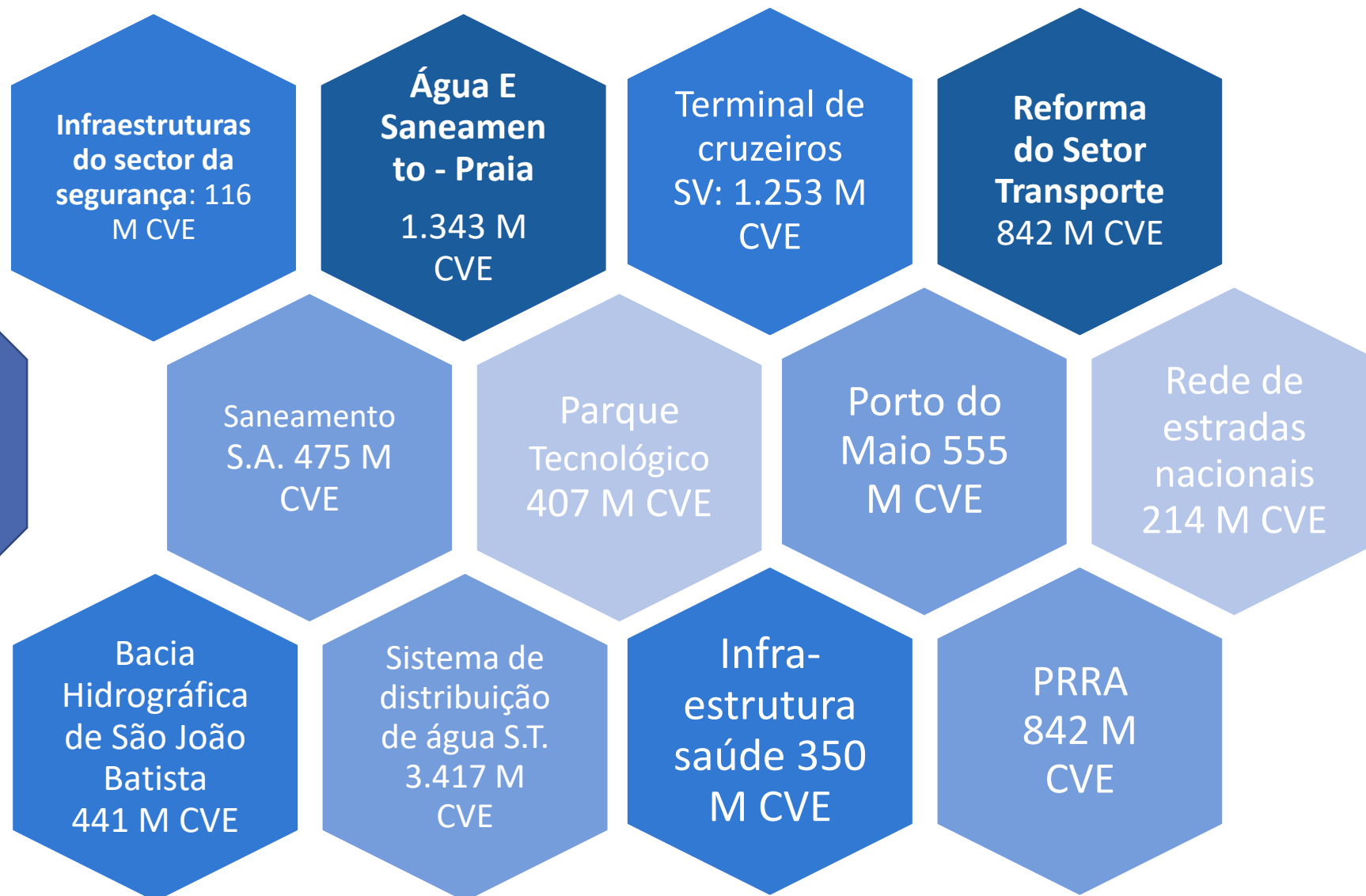

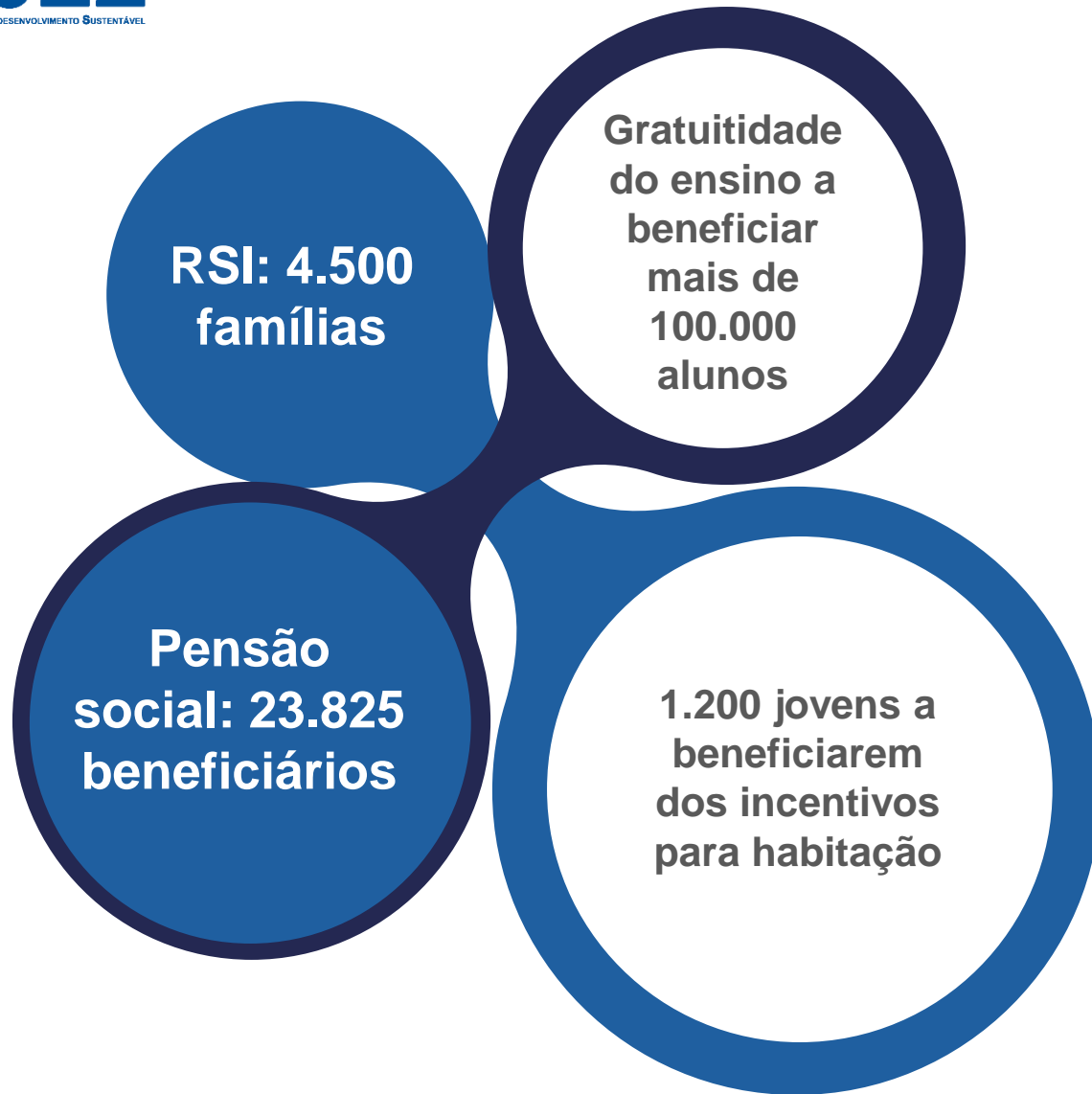

## DESENVOLVIMENTO SOCIAL

- 01 • Tarifa social de 30% para 50%: **200 M CVE**  
• IVA 8% na Eletricidade e Água: **279 M CVE**
- 02 • Gratuidade até 12º ano e gratuidade até o ensino superior aos deficientes: **366 M CVE.**  
• O reforço dos kits, do transporte, das cantinas escolares, das bolsas de estudos e residências estudantis: **853 M CVE.**
- 03 • Bonificação de crédito habitação: **200 M CVE.**  
• Incentivo à aquisição de casa própria: **195 M CVE.**
- 04 • RSI: **430 M CVE**  
• Pensão Social: **1.724 M CVE**
- 05 • Promoção da dinâmica desportiva: **196 M CVE.**  
• Cultura na promoção da inclusão social e proteção de rendimentos, apoio aos artistas e promoção dos produtos *Made in CV*: **57 M CVE.**



## O espaço orçamental gerado permitiu ao Governo, no período 2016 a 2021, proceder a:

Regularização de pendências de mais de 12 mil funcionários da administração central:

- Regularização de carreiras e salários, congelados há mais de 10 anos.
- Impacto de 2.887 M CVE

Recrutamento de mais de 2.500 funcionários da APUB, com impacto de 4.890 M CVE

- Saúde: 621 profissionais de saúde.
- Educação: 1.376 docentes, em termos brutos, e 303 APO.
- Justiça: 262 - magistrados, oficiais de justiça, polícia judiciária e guardas prisionais.
- Segurança: 440 agentes.

Melhoraria dos níveis de serviços prestados e aumento dos benefícios sociais e o número de beneficiários no âmbito das políticas sociais, relativas à:

- Educação
- Saúde
- Protecção social e inclusão.
- Segurança e ordem pública

Despesas para Funções Sociais	2016	Estimativa 2021	Var. 2016/2021
Saúde	4 196 376 083	8 407 155 724	100%
Educação	9 425 651 726	11 682 784 784	24%
Protecção social	6 920 118 504	13 174 155 870	90%
Habitacção social e outras medidas sociais	0	2 259 000 000	n/a
<b>Total Estado Social</b>	<b>20 542 146 313</b>	<b>35 523 096 378</b>	<b>72,9%</b>
Seguranca e ordem pública	3 615 141 809	5 684 885 374	57%
<b>Total Geral</b>	<b>24 157 288 122</b>	<b>41 207 981 752</b>	<b>70,6%</b>

Massa salarial dos trabalhadores inscritos no INPS	Unidade	2018	2019	2020	1º Sem. 2021
Massa salarial anual	m.CVE	49 563 474	49 862 892	48 618 749	26 450 781
Salário médio mensal dos trabalhadores por conta de outrem	CVE	48 335	44 869	48 470	50 800
Salário médio mensal dos trabalhadores do REMPE	CVE	21 141	20 854	21 079	21 682
Salário médio mensal dos trabalhadores domésticos	CVE	13 075	13 211	13 434	13 414
Salário médio mensal dos trabalhadores da Função Pública Regime atual	CVE	59 296	62 031	64 546	65 412
Salário médio mensal dos trabalhadores da Função Pública Regime Novo	CVE	55 161	55 620	59 849	61 368
Salário médio mensal declarado dos trabalhadores por conta própria	CVE	19 165	19 862	21 724	21 467
Salário médio mensal por segurados ativos	CVE	46 351	43 931	46 452	48 061

Fonte: INPS, Setembro 2021

**Para o ano de 2022, mantém-se os mesmos níveis salariais de 2021**

# TRANSFERÊNCIA AOS MUNICÍPIOS

ILHA	CONCELHO	FFM 2021	FFM 2022	Compensação de Perda de Financiamento (Artigo 15º )LFL	FA	FSST	CP	TOTAL OE OE 2022
SANTO ANTÃO	PAUL	85 950 877	69 561 436	16 389 441	9 828 413	3 826 292	9 767 749	109 373 331
	P.NOVO	218 480 371	176 819 701	41 660 670	22 015 644	3 189 430	7 077 497	250 762 942
	R.GRANDE	158 519 110	128 292 081	30 227 028	20 443 098	4 189 430	21 369 911	204 521 549
	<b>Sub-Total: SA</b>	<b>462 950 358</b>	<b>374 673 218</b>	<b>88 277 140</b>	<b>52 287 155</b>	<b>11 205 152</b>	<b>38 215 157</b>	<b>564 657 821</b>
S.VICENTE	<b>S.VICENTE</b>	330 711 400	267 615 077	63 096 322	33 416 603	7 000 000	18 349 639	389 477 641
SÃO NICOLAU	R.BRAVA S.NICOLAU	93 327 073	75 532 779	17 794 294	10 221 549	3 954 783	17 206 633	124 710 038
	TARRAFAL-S.NICOLAU	70 718 240	57 257 009	13 461 231	6 290 184	3 954 783	4 346 965	156 028 412
	<b>Sub-Total: SN</b>	<b>164 045 313</b>	<b>132 789 788</b>	<b>31 255 525</b>	<b>16 511 733</b>	<b>7 909 566</b>	<b>21 553 598</b>	<b>280 738 450</b>
SAL	SAL	169 860 043	137 474 702	32 385 341	12 973 505	88 113 141	7 854 176	278 800 864
BOAVISTA	BOAVISTA	144 251 450	116 746 023	27 505 427	11 794 095	41 062 500	3 483 157	200 591 202
MAIO	MAIO	78 980 247	63 911 459	15 068 788	8 255 867	3 213 161	3 368 953	93 818 228
SANTIAGO	PRAIA	580 688 154	469 937 037	110 751 117	52 287 155	8 315 320	12 083 280	653 373 908
	R.G.SANTIAGO	103 387 727	83 672 903	19 714 824	11 007 822	3 293 807	9 224 805	126 914 161
	S.CATARINA	406 818 610	329 244 886	77 573 724	40 886 196	4 189 430	6 218 305	458 112 541
	S.S.MUNDO	107 551 254	87 046 204	20 505 050	11 794 095	3 326 292	5 120 213	127 791 854
	TARRAFAL	154 751 254	125 242 695	29 508 560	20 443 098	4 480 676	3 540 575	183 215 604
	S.CRUIZ	288 896 755	233 796 711	55 100 045	29 878 374	3 189 430	7 394 663	329 359 222
	S.MIGUEL	146 825 108	118 827 936	27 997 171	18 084 279	3 326 292	14 323 808	182 559 486
	S.DOMINGOS	154 406 749	124 969 376	29 437 374	14 152 914	3 326 292	4 943 234	176 829 189
	S.L.ORGAS	91 516 010	74 066 210	17 449 800	11 007 822	3 326 292	7 314 714	113 164 837
<b>Sub-Total: ST</b>	<b>2 034 841 622</b>	<b>1 646 803 957</b>	<b>388 037 665</b>	<b>209 541 755</b>	<b>36 773 830</b>	<b>70 163 597</b>	<b>2 351 320 803</b>	
FOGO	S.FILIPE	220 376 882	178 397 192	41 979 691	21 622 508	4 189 430	5 542 187	251 731 007
	S.CATARINA-FOGO	77 679 627	62 867 379	14 812 248	8 255 867	3 826 292	5 040 449	94 802 234
	MOSTEIROS	103 555 798	83 809 384	19 746 415	11 007 822	3 826 292	6 378 833	124 768 745
	<b>Sub-Total: FG</b>	<b>401 612 308</b>	<b>325 073 955</b>	<b>76 538 353</b>	<b>40 886 196</b>	<b>11 842 013</b>	<b>16 961 469</b>	<b>471 301 986</b>
BRAVA	BRAVA	77 671 832	62 857 834	14 809 998	7 469 594	3 227 215	2 673 233	91 037 873
<b>TOTAL</b>		<b>3 864 924 572</b>	<b>3 127 946 014</b>	<b>736 974 559</b>	<b>393 136 500</b>	<b>210 346 577</b>	<b>182 622 979</b>	<b>4 721 744 869</b>

A redução do IVA na eletricidade e água de 15% para 8%.

Incentivo ao sector turístico e da restauração (redução da taxa do IVA para 10%).

Racionalização dos benefícios fiscais.

Isenção de DI e IVA na importação de materiais e equipamentos destinados à manutenção, construção ou reestruturação de espaços para prática desportiva.

Incentivos fiscais para implementação do projeto de cabos submarinos internacionais de fibra ótica.

Dinamização da economia local.

## MEDIDAS FISCAIS – Dinamização do Sector Empresarial

- Majoração de custos de eletricidade e água para as empresas.
- Regime Embandeiramento e registo de navios.
- Incentivos às *start up* – jovem e TICs.
- Promoção da certificação e qualidade.
- Incentivos para o sector agrícola.

Dedução à coleta de 20 mil CVE por contratação de cada estagiário com o período mínimo de 6 meses (não cumulativo CBF).

Dedução à coleta de 20 mil CVE por contratação, por um período mínimo de 12 meses, de cada desempregado inscrito no IEFP (acumulativo CBF).

Comparticipação no pagamento de subsídio mensal aos estagiários licenciados e com curso médio de 15 e 11 mil CVE, respetivamente.

Isonção de encargos da entidade patronal pela contratação (líquida) de jovens (até 37 anos) para o primeiro emprego.

Projetos apresentados à Pró-Empresa, que criem 5 ou + postos de trabalhos - participação do Estado em 50%, através do IEFP, durante um período de 12 meses: 25 mil CVE para pelo menos 2 trabalhadores.

**MEDIDAS FISCAIS – Tributação e Incentivos: Ambiental e de Saúde**

Reforço da tributação do tabaco;

Agravamento da incidência sobre combustível

Isenção de IVA, ICE e DI na importação de veículos elétricos e taxa de estacionamento.

Bonificação em 50% de taxas de juros para micro produção de energias renováveis (famílias e MPEs de baixa tensão normal);

Incentivos aos painéis fotovoltaicos, inversores e outros materiais e equipamentos elétricos e eletrónicos para a produção de energia solar, bem como baterias para o seu armazenamento, importados pelas Câmaras Municipais.

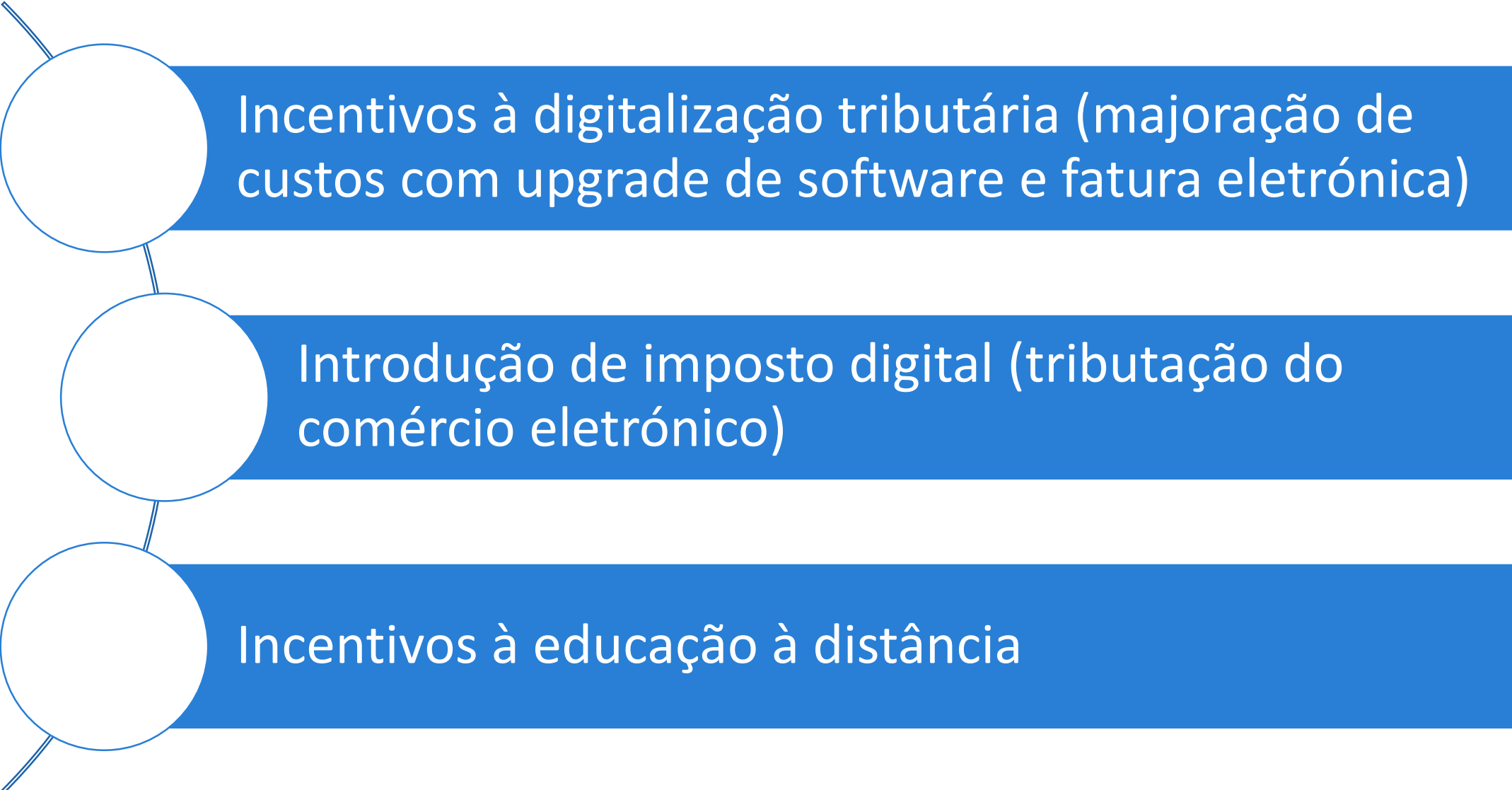

Incentivos à digitalização tributária (majoração de custos com upgrade de software e fatura eletrónica)

Introdução de imposto digital (tributação do comércio eletrónico)

Incentivos à educação à distância